

PORTO COVO BOLETIM

Boletim informativo | N.º 01 | jan. 2023 | Diretor José Pedro Arsénio | Edição Junta de Freguesia de Porto Covo | Distribuição Gratuita



freguesiadeportocovo.pt

 [freguesiadeportocovo](https://www.facebook.com/freguesiadeportocovo)
 [freguesiadeportocovo](https://www.instagram.com/freguesiadeportocovo)



MANUTENÇÃO
E OBRAS CONCLUÍDAS

* P4 E P5

ESPAÇO DO CIDADÃO
CATÁLOGO DE SERVIÇOS

* P8 E P9

PERSONALIDADE
MANUELA DAVIDE

* P12

CONSTRUIR O FUTURO

Ao iniciarmos o mandato, que recebemos dos eleitores da freguesia de Porto Covo, fizemo-lo conscientes das responsabilidades, dificuldades e dos desafios que tínhamos pela frente.

O primeiro desafio, foi desde logo, a grande transformação de que a freguesia está a ser alvo, com o aparecimento de um número significativo de unidades hoteleiras; os preços inflacionados das habitações, impossibilitando a fixação da população natural de Porto Covo, trazendo uma alteração muito significativa a nível cultural e social, contribuindo para o desaparecimento gradual das raízes, dos valores e da essência que sempre conhecemos a esta terra. O executivo da Junta de Freguesia de Porto Covo vem, por isso, reivindicando junto da Câmara Municipal de Sines, para que se consiga acompanhar este crescimento, ao nível das infraestruturas do abastecimento de água, no reforço da capacidade da ETAR e das acessibilidades.

É importante referir que, desde 2011, a Câmara Municipal não atualiza as verbas que transfere à Junta de Freguesia, pondo em causa a nossa autonomia, tornando-nos, cada vez mais, dependentes da edilidade.

Lamentavelmente, passado o primeiro ano de mandato, continua por abrir o novo Centro de Dia, que tem neste momento as obras paradas, não foram concluídas as infraestruturas do lote 220 e, consequentemente, não disponibilizados os 19 lotes a

custos controlados, a repavimentação da estrada da Cabeça da Cabra não avançou e o lançamento do concurso da repavimentação das ruas de Porto Covo ficou deserto em junho de 2021.

Estaremos sempre presentes na defesa da nossa terra, tentando implementar melhorias no território e prestando sempre um melhor serviço aos cidadãos.

A abertura do *Espaço do Cidadão* é um sinal claro de que é possível disponibilizar mais serviços, com maior proximidade. Maximizar os recursos disponíveis e ao mesmo tempo lançar novos desafios a nós próprios.

A Junta de Freguesia de Porto Covo tem um trabalho que nunca estará concluído, mas aquilo que conseguirmos fazer, resolver e preparar, contribuirá para um objetivo a longo prazo de melhoria efetiva do futuro.

Estamos empenhados, em trazer novas dinâmicas, em valorizar e potenciar os nossos recursos endógenos, em preservar o nosso património e trabalhar diariamente para conseguirmos construir uma freguesia melhor a todos os níveis.

Agradeço a colaboração, de todos os nossos funcionários, das coletividades, organizações e de todos os voluntários que se disponibilizam todos os dias a colaborar neste objetivo, que é de todos.

Juntos pela Nossa Terra!

Bem Haja



JOSÉ PEDRO ARSÉNIO

Presidente da Junta de Freguesia de Porto Covo



ANA PAULA SABIDO
Secretária

SANDRO MARTINS
Tesoureiro

INFORMAÇÕES

SEDE DA JUNTA DE FREGUESIA

MORADA: Rua do Mar, nº 4
7520 - 437 Porto Covo
TELEFONE: 269 959 120
EMAIL: geral@freguesiadeportocovo.pt

HORÁRIO DE FUNCIONAMENTO:
De segunda a Sexta: 9h00 - 12h00 / 13h00 - 17h00

POSTO DE TURISMO

MORADA: Rua do Mar, nº 4
7520 - 437 Porto Covo
TELEFONE: 269 959 124
EMAIL: turismo@freguesiadeportocovo.pt

HORÁRIO DE FUNCIONAMENTO:
De segunda a Sexta: 9h00 - 12h00 / 13h00 - 17h00

BIBLIOTECA E CASA DA JUVENTUDE

MORADA: Estrada Municipal 554
7520 - 437 Porto Covo
TELEFONE: 269 905 062
EMAIL: biblioteca@freguesiadeportocovo.pt

HORÁRIO DE FUNCIONAMENTO:
De segunda a Sexta: 11h00 - 13h00 / 14h00 - 17h00

MEMBROS ASSEMBLEIA DE FREGUESIA

MIGUEL RIBEIRO
Presidente

ANA GIL
Primeira secretária

CLÁUDIA ROSA
Segunda secretária

CATARINA SOUSA
DINIS LOJA

ANDRÉ LUZ
LUÍS PEDRO DA SILVA

REUNIÃO PÚBLICA MENSAL

Na primeira quarta-feira de cada mês.
Todos podem participar, colocar questões e pedir vários tipos de esclarecimentos.

PORTO COVO BOLETIM

REDAÇÃO E ADMINISTRAÇÃO
Junta de Freguesia de Porto Covo

PROJETO GRÁFICO
Serviço de Comunicação e Imagem - CMS

TIRAGEM
500 exemplares

DISTRIBUIÇÃO
Gratuita

IMPRESSÃO
Europress

DEPÓSITO LEGAL
n.º 511305/23

Recolha de Lixo

Porto Covo tem uma população de aproximadamente mil habitantes anuais e a quantidade de contentores existentes é proporcional a este número. Contudo, como é do conhecimento geral, a freguesia caracteriza-se por uma forte componente turística, verificando-se um aumento exponencial de visitantes durante a época balnear, e conseqüentemente, um aumento significativo dos resíduos.

A Junta de Freguesia tem-se deparado com enormes dificuldades no âmbito da recolha dos resíduos, uma vez que, a resolução deste problema não depende apenas dos inúmeros esforços que temos vindo a desenvolver para manter a aldeia limpa.

Temos tido sempre um papel ativo na minimização deste problema, tentando acabar com a acumulação de resíduos junto dos contentores e diminuindo o impacto visual negativo que estes provocam e para além disto:

-Solicitámos um reforço do número de contentores e dos dias de recolha, feita pela Ambital, empresa

responsável pela recolha do papel, vidro e plástico; -Realizámos campanhas de sensibilização e apelo à colaboração dos nossos residentes e comerciantes, informando os dias das recolhas. Só com a colaboração de todos será possível minimizar este problema.

- Reivindicámos a alteração do paradigma atual relativamente ao funcionamento da Ambital, responsável pela recolha dos resíduos. Queremos uma melhoria significativa, seletiva e adequada dos lixos diferenciados de acordo com os objetivos da reciclagem.

-Manifestámos, ainda, junto da Ambital, o nosso total desagrado pela deficiente recolha de resíduos na Freguesia de Porto Covo ao longo do ano, com especial incidência durante a época balnear, a qual não se coaduna com os nossos objetivos, que visam uma imagem cuidada e uma prestação de serviços que permita dar uma resposta eficiente e eficaz às necessidades da população.

PORTO COVO | VERÃO 2022

RECOLHA DE LIXO

AJUDE-NOS A MANTER A ALDEIA LIMPA!!

PLÁSTICO -QUARTA	CARTÃO -TERÇA -QUINTA	VIDRO -SEGUNDA (Quinzenalmente)	LIXO INDIFFERENCIADO -TODOS OS DIAS
---------------------	-----------------------------	---------------------------------------	--

MONOS → SEGUNDAS E SEXTAS
(solicite a recolha na Junta de Freguesia ou pelo tel. 269 959 120)

POR FAVOR DEPOSITE O SEU LIXO APENAS NA VÉSPERA DA RECOLHA

Transportes e apoio nas zonas rurais

De forma a apoiar os idosos, a Junta de Freguesia de Porto Covo retomou, após dois anos de paragem, o serviço de transporte nas zonas rurais. O transporte realiza-se duas vezes por semana (às **terças e quintas**) e permite que os idosos se deslocem a consultas, à farmácia, às compras e outros serviços. Este é um serviço de extrema importância uma vez que estas pessoas não têm qualquer outra forma de se deslocarem.

Foi disponibilizado também um transporte para deslocações a Sines, para serem administradas as vacinas da Covid 19 e da gripe.

Paralelamente, foram feitas várias visitas semanais a idosos que vivem nas zonas rurais da freguesia, de forma a minimizar o seu isolamento social e perceber as suas maiores necessidades, proporcionando ao mesmo tempo momentos de convívio especialmente importantes numa fase pós-pandemia.



PROGRAMA SOU DIGITAL

A Junta de Freguesia de Porto Covo associou-se ao *Eu Sou Digital*, um programa de capacitação digital para adultos, onde de forma fácil e gratuita, os adultos podem aprender a usar a internet.

Tornámo-nos assim num Centro *Eu Sou Digital*, criando um espaço onde alunos e mentores podem partilhar conhecimentos.

Aos interessados em participar nesta iniciativa, que teve início no mês de outubro de 2022, podem dirigir-se ao nosso Centro, que se situa no edifício da *Biblioteca e Casa da Juventude*.



Aprenda a usar a internet

Ao seu ritmo de forma fácil, gratuita e num Centro perto de si!

Inscriva-se grátis

800 210 397

ou saiba mais em eusoudigital.pt

Manutenção e obras concluídas

PINTURA DOS ARMAZÉNS DE PESCA

Com o objetivo de preservar e melhorar a imagem da zona da Baía de Porto Covo realizaram-se algumas obras de manutenção, nomeadamente, limpeza e pintura das fachadas dos armazéns de pesca, escadas e muros exteriores.

PINTURA DA IGREJA

Com vista à preservação e conservação do património religioso de Porto Covo e embelezar o Largo Marquês de Pombal, a Junta de Freguesia adjudicou o serviço de limpeza e pintura exterior da Igreja de Nossa Senhora da Soledade.

COLOCAÇÃO DE CAIXAS POSTAIS

Foram construídos blocos de cimento para colocação de caixas postais junto ao salão dos Foros da Pouca Farinha e junto à estrada de acesso à Boavista do Vale Travessinho. Esta intervenção visou facilitar a distribuição do correio e evitar a deslocação dos fregueses à aldeia.

LIMPEZA DA RAMPA DO PORTO DE PESCA

Alguns voluntários limparam e procederam à aplicação de anti-algas na rampa de acostagem do Porto de Pesca de forma a torná-la mais segura.

MANUTENÇÃO DO MIRADOURO DA BAÍA

Foi feita manutenção das escadas de acesso ao Porto de Pesca e bancos do miradouro da Baía, nomeadamente, trabalhos de reparação e pintura, de forma a preservar e embelezar esta zona nobre da aldeia. Foram ainda feitos arranjos na calçada portuguesa.

COLOCAÇÃO DE LOMBAS

De forma a limitar a velocidade dentro da freguesia, foram colocadas lombas redutoras de velocidade, na Rua Conde Bandeira e na Rua do Mar. Foram ainda construídas duas lombas com passadeira, em pavimento betuminoso, na estrada Municipal 554.

MANUTENÇÃO DOS CANTEIROS DA PRAIA GRANDE

De forma a embelezar esta entrada da aldeia e minimizar o desperdício de água foi instalado um sistema automático de rega e plantadas novas flores.

MANUTENÇÃO DE JARDINS E PALMEIRAS

Foi feita a manutenção de todos os jardins e procedeu-se à limpeza das palmeiras da entrada sul da freguesia, na estrada municipal 554, cortando as folhagens secas e em perigo de queda.

SUBSTITUIÇÃO DO PAVIMENTO NO GABINETE DE ATENDIMENTO DA CMS EM PORTO COVO

De forma a melhorar as condições deste espaço, foi substituído o seu pavimento, que se encontrava muito danificado.

CASA DO VELÓRIO

No sentido de colmatar algumas deficiências existentes neste edifício, procederam-se a vários arranjos, nomeadamente, colocação de telhado, construção de algerozes para melhorar o escoamento de águas, arranjos nas janelas de forma a permitir uma maior ventilação do espaço e maior conforto térmico.

No final procedeu-se à pintura de todo o edifício.



PINTURA DOS BANCOS JUNTO ÀS FALÉSIAS

Foram pintados todos os bancos de cimento junto às falésias das praias da aldeia.

REQUALIFICAÇÃO DO SOTÃO DO ARMAZÉM DA JUNTA

Procedeu-se à requalificação do sotão do armazém da Junta de Freguesia de forma a permitir um melhor acondicionamento, organização, preservação e inventariação dos materiais e equipamentos.

SUBSTITUIÇÃO DE PLACAS SINALIZADORAS

Foram substituídas as placas sinalizadoras e de toponímica na Rotunda da Parreira, Foros da Pouca Farinha e Terça Parte.

SUBSTITUIÇÃO DAS PLACAS DO CIRCUITO DE MANUTENÇÃO ANTÓNIO ADELINO

Foram melhoradas e substituídas todas as placas que acompanham o Circuito de Manutenção que se encontravam bastante degradadas.

SUBSTITUIÇÃO DAS PLACAS DE INÍCIO E FIM DA FREGUESIA

Foram substituídas as placas de início e fim da freguesia.

ILUMINAÇÃO PÚBLICA

Um dos grandes objetivos da Junta de Freguesia de Porto Covo é promover a sustentabilidade energética e, por isso, substituiu os candeeiros do miradouro da Praia Grande, equipando-os com lâmpadas led.

PAPELEIRAS NO JARDIM PÚBLICO

O Jardim Público de Porto Covo é um local de convívio, propício para várias atividades em família, que podem potenciar o aumento de lixo, por isso, foram substituídas as suas papeleiras degradadas e colocadas novas.

ARRANJOS NA PROTEÇÃO DE MADEIRA DA PRAIA DA GAIVOTA

De forma a preservar e proporcionar uma maior segurança neste local de passagem, procedeu-se à reparação da proteção em madeira, no cimo da Praia da Gaivota.

OBRAS NA COLETIVA SOCIAL

Duas das casas da Coletiva Social foram alvo de grandes reparações, devido ao estado degradado em que se encontravam e de forma a poderem ser entregues, nas melhores condições, aos seus novos habitantes.

Foram feitos vários trabalhos de pintura no interior e exterior, foram substituídas janelas, uma porta danificada e ainda foram remodeladas as casas de banho.

MANUTENÇÃO DOS CAMINHOS RURAIS

Grande parte da área da freguesia de Porto Covo é rural, tendo por isso, vários caminhos em terra batida, cujo mau estado se agrava com as intempéries e com a permanente passagem de veículos agrícolas. Como tal, a Junta de Freguesia de Porto Covo procedeu à reparação de vários destes caminhos, de forma a melhorar o acesso de quem os utiliza regularmente.



Realizaram-se com sucesso as festas tradicionais de agosto

As Festas em Honra de Nossa Senhora da Soledade, realizadas todos os anos no final de agosto, representam um grande esforço, quer em termos de recursos, quer em termos de verba do orçamento da Junta de Freguesia de Porto Covo, contudo, são um marco importante na preservação das tradições e raízes da nossa aldeia.

As procissões em Honra de Nossa Senhora da Soledade, o Banho 29 e a Apanha do Pato são alguns dos momentos mais tradicionais, que têm perdurado ao longo dos anos. Em 2022, apostou-se na variedade musical com pequenos espetáculos, nomeadamente, *Linhas Cruzadas*, *P*uta da Loucura*, *Luís Trigacheiro*, *Micaela*,

Cantadores do Alentejo, *Rui Soares e Lau*, entre outros.

As festas contaram com o apoio da Câmara Municipal de Sines, na produção e divulgação dos eventos, e com o apoio da Associação A Gralha e Clube Desportivo e Recreativo de Porto Covo, a nível de montagens, desmontagens e bares.



Concerto Linhas Cruzadas

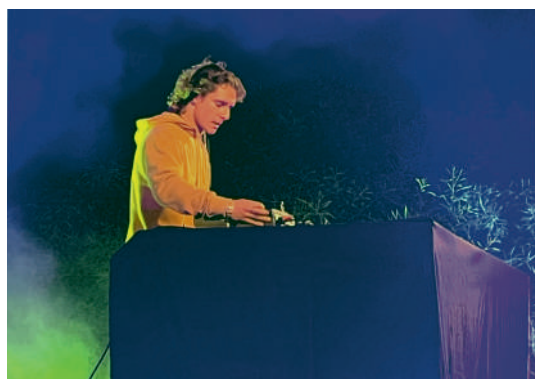

Concerto dos Cantadores do Alentejo



Espetáculo com P*uta da Loucura



Procissão em hora de Nossa Senhora da Soledade



DJ Red Deep



Banho 29



Procissão das Velas

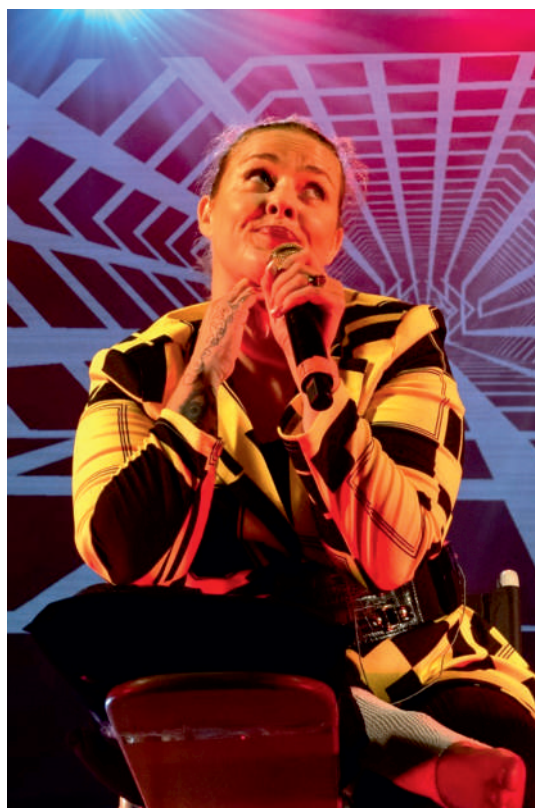

Concerto de Micaela



Concerto de Luís Trigacheiro



Apanha do Pato

Eventos para todos

Após dois anos sem quaisquer comemorações, devido aos sucessivos confinamentos, voltámos a realizar eventos, permitindo assim alguma animação na nossa aldeia e um regresso à normalidade e aos convívios.

CONCERTO DE ANTÓNIO ZAMBUJO

Com organização da Câmara Municipal de Sines e o apoio da Junta de Freguesia de Porto Covo, o Show-case - *Visita de Estudo* de António Zambujo, foi certamente um dos momentos altos da época festiva.



COMEMORAÇÃO DO SÃO MARTINHO

O evento conta já com duas edições e realizou-se em grande parte com ajuda de voluntários e amigos de Porto Covo.

Magusto, comes e bebes e animação musical, num ambiente intimista de final de tarde que abrilhantou o Largo Marquês de Pombal.

A Junta de Freguesia contribuiu com oferta de castanhas e água-pé.

Este evento contou ainda com o apoio do comércio local e da Associação *A Galha*.



DIA INTERNACIONAL DA MULHER

Este dia foi assinalado com a oferta de flores às mulheres da freguesia. Foi ainda oferecido um almoço convívio às mulheres funcionárias da Junta de Freguesia.



MERCADOS DE NATAL

Floresta Encantada (2021) e *Viagem de Natal* (2022) foram as temáticas de dois mercados tradicionais, com concertos e muita animação para todas as idades.



OURIÇADA

Um dos eventos mais emblemáticos de Porto Covo e dos mais apreciados quer por turistas, quer pela população, voltou em 2022.

Uma parceria com a associação *A Galha* que contou com o apoio de voluntários.



MASTRO DE SÃO JOÃO

Valorizando aquilo que é a tradição do São João em Porto Covo, realizou-se o tradicional Mastro, elaborado por funcionários da Junta de Freguesia e voluntários que quiseram aprender esta arte.

O largo foi decorado a preceito, com balões de papel, festão e bandeirolas, para receber a atuação da marcha dos Bombeiros do Cercal, o grupo Rui Soares e Lau e o baile do Ricardo Glória.



FESTIVAL MÚSICAS DO MUNDO 2022

Voltámos a receber e a colaborar com a Câmara Municipal de Sines na organização do Festival Músicas do Mundo, que decorreu em Porto Covo, nos dias 22, 23 e 24 de julho.



FEIRA DO LIVRO

Realizou-se a 3ª edição da Feira do Livro em Porto Covo, uma parceira com a Editora *Ao Pé Das Letras*. Este é um evento que decorre na primeira quinzena de agosto e tem tido um enorme sucesso, sendo apreciado por moradores e visitantes.



EXPOSIÇÃO DE PINTURA

Em julho e agosto de 2022, esteve patente no Posto de Turismo, a exposição de pintura, *Algures no Alentejo*, de Artur Campos. O artista portocovense apresentou obras onde retratou paisagens da freguesia e o seu amor pelo alentejo.



CATÁLOGO DE SERVIÇOS

A Junta de Freguesia de Porto Covo conta com mais um serviço de apoio aos fregueses. O *Espaço do Cidadão*, já em funcionamento, visa uma maior proximidade com a administração pública, pois reúne diferentes entidades num só balcão e tem disponíveis vários serviços como:

ACT

AUTORIDADE PARA AS CONDIÇÕES DE TRABALHO

REGISTO DE CONTRATO
RECEÇÃO DE QUEIXAS E DENÚNCIAS
AQUISIÇÃO DE LIVROS E PUBLICAÇÕES

ADENE

AGÊNCIA PARA A ENERGIA

ESCLARECIMENTOS E APOIO NO PORTAL POUPA ENERGIA
APOIO NA SIMULAÇÃO E ANÁLISE DE PROPOSTAS DE TARIFÁRIOS
NOVO COMERCIALIZADOR – FICHA PRÉ-CONTRATUAL

ADSE

DIREÇÃO-GERAL DE PROTEÇÃO SOCIAL AOS FUNCIONÁRIOS E AGENTES DA ADMINISTRAÇÃO PÚBLICA

ADSE DIRETA
DADOS PESSOAIS DO BENEFICIÁRIO
CARTÃO DIGITAL
ENVIO DE DOCUMENTOS PARA REEMBOLSO
CUIDADOS DE SAÚDE COM LIMITES NO REGIME LIVRE
DECLARAÇÃO PARA EFEITOS DE IRS
O MEU ACESSO AOS PRESTADORES CONVENCIONADOS
OS MEUS DESCONTOS

AMA

AGÊNCIA PARA A MODERNIZAÇÃO ADMINISTRATIVA

PEDIDO DE ALTERAÇÃO DE MORADA
RENOVAÇÃO DO CARTÃO DE CIDADÃO > 25 ANOS POR EXPIRAÇÃO DO PRAZO DE VALIDADE
CANCELAMENTO DO CARTÃO DE CIDADÃO
CHAVE MÓVEL DIGITAL

AT

AUTORIDADE TRIBUTÁRIA E ADUANEIRA

OBTENÇÃO DA CADERNETA PREDIAL
OBTENÇÃO DE COMPROVATIVO DE ENTREGA E CERTIDÃO DE LIQUIDAÇÃO DE IRS
OBTENÇÃO DE CERTIDÃO DE DÍVIDA E NÃO DÍVIDA
DOCUMENTO DE PAGAMENTO: IUC, IMI, DÍVIDAS E COIMAS FISCAIS
CONSULTA, RECOLHA E VALIDAÇÃO DE FATURAS NO E-FATURA
QUITAÇÃO DE RENDAS
COMUNICAÇÃO ANUAL DE RENDAS RECEBIDAS

CGA

CAIXA GERAL DE APOSENTAÇÕES

REQUERIMENTO DE PENSÃO DE SOBREVIVÊNCIA
REQUERIMENTO DE SUBSÍDIO DE MORTE
REEMBOLSO E REQUERIMENTO DE SUBSÍDIO DE FUNERAL
SUBSÍDIO POR ASSISTÊNCIA DE TERCEIRA PESSOA E SUBSÍDIO MENSAL VITALÍCIO
ALTERAÇÃO DE DADOS PESSOAIS

DGAE

DIREÇÃO-GERAL DAS ATIVIDADES ECONÓMICAS

INSTALAÇÃO/ACESSO À ATIVIDADE DE FEIRANTE E/OU VENDEDOR AMBULANTE
ALTERAÇÃO À ATIVIDADE DE FEIRANTE E/OU VENDEDOR AMBULANTE
CESSAÇÃO DA ATIVIDADE DE FEIRANTE E/OU VENDEDOR AMBULANTE

VÁ DIRETO





ESPAÇO CIDADÃO PORTO COVO

DGAJ

DIREÇÃO GERAL DA
ADMINISTRAÇÃO DA JUSTIÇA

CERTIDÃO DE REGISTO CRIMINAL CIDADÃO NACIONAL
CERTIDÃO DE REGISTO CRIMINAL CIDADÃO ESTRANGEIRO
REGISTO DE CONTUMÁCIA

IEFP

INSTITUTO DO EMPREGO E FORMAÇÃO
PROFISSIONAL

DOWNLOAD DE DOCUMENTOS E SUBMISSÃO DE CANDIDATURAS
REGISTO E ALTERAÇÃO DE DADOS E OFERTA DE EMPREGO PARA ENTIDADES
INSCRIÇÃO, GESTÃO DE CONTA E REGISTO DE CV
APRESENTAÇÃO A OFERTAS
CONSULTA E GESTÃO DE PROCESSOS

IMT

INSTITUTO DA MOBILIDADE E DOS
TRANSPORTES

REVALIDAÇÃO DE CARTA DE CONDUÇÃO
SUBSTITUIÇÃO DE CARTA DE CONDUÇÃO
2ª VIA DE CARTAS DE CONDUÇÃO

ISS

INSTITUTO DA SEGURANÇA
SOCIAL

SEGURANÇA SOCIAL DIRETA
INFORMAÇÃO GENÉRICA
AGENDAMENTO DE ATENDIMENTO

SAÚDE

SERVIÇOS PARTILHADOS DO MINISTÉRIO
DA SAÚDE

MARCAÇÃO E CANCELAMENTO CONSULTA
REGISTO DE AGREGADO FAMILIAR
PEDIDO, ALTERAÇÃO E CANCELAMENTO DE ISENÇÃO DE TAXAS MODERADORAS
PESQUISA DE PRESTADORES
PARTILHA DE INFORMAÇÃO COM O SNS
SERVIÇOS INFORMATIVOS
LISTA DE ESPERA PARA CIRURGIA
DADOS PESSOAIS – IDENTIFICAÇÃO E CONTACTOS DE EMERGÊNCIA
PLANOS DE CUIDADOS
CALENDÁRIOS SIGA E RSP
COMPROVATIVO DE PRESENÇA
MOBILIDADE DE DOENTES
CONTACTO COM A UNIDADE DE SAÚDE

SEF

SERVIÇOS DE ESTRANGEIROS E
FRONTEIRAS

MARCAÇÃO DE RENOVAÇÃO DO CARTÃO DE RESIDÊNCIA (CIDADÃOS DA EU E FAMILIARES)
MARCAÇÃO DE PRORROGAÇÃO DA PERMANÊNCIA (CIDADÃOS TITULARES DE VISTO DE TRÂNSITO,
CURTA DURAÇÃO OU ESTADA TEMPORÁRIA)
PRÉ-AGENDAMENTO DE ATENDIMENTO DOS CIDADÃOS QUE PRETENDAM ENTRAR, PERMANECER OU
SAIR DO TERRITÓRIO NACIONAL

Cabine de Leitura

Uma parceria entre a Junta de Freguesia de Porto Covo e a Fundação Altice que visa o incentivo à leitura.

A microbiblioteca está instalada, junto ao Posto de Turismo de Porto Covo, numa antiga cabine telefónica que foi requalificada e reconvertida para fins pedagógicos e culturais, tornando-se num ponto

de interação e dinamização cultural com os leitores da freguesia. Basta trazer um livro e levar outro, para que a leitura tenha uma dinâmica leve e informal. “Levar, doar, ler e devolver” é o lema destas micro bibliotecas.

O horário de funcionamento é das 9h00 às 17h00 de segunda a sexta.



Quinzena da Juventude assinalada com mural

No âmbito da *Quinzena da Juventude*, organizada pelo Município de Sines e apoiada pela Junta de Freguesia de Porto Covo, foi pintado um mural no jardim público pelo Artista Ivo Santos, de 33 anos,

mais conhecido por *Smile*.

Esta pintura veio dar uma nova vida a este edifício, representando uma gralha, uma ave característica desta zona.

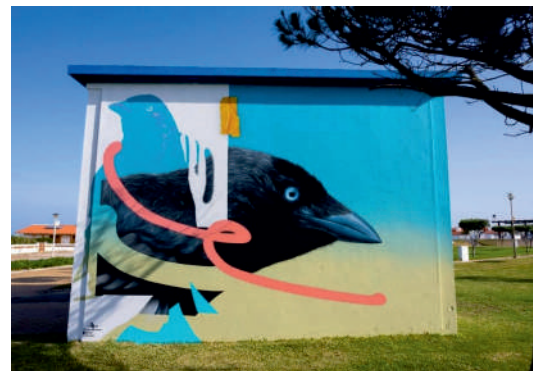

Pagamento Pontual

A Junta de Freguesia de Porto Covo aderiu ao *Compromisso Pagamento Pontual*, uma iniciativa dinamizada pela ACEGE, IAPMEI e CIP - Confederação Empresarial de Portugal.

Sabemos que um pagamento a tempo e horas, pode fazer a diferença entre a manutenção ou o encerramento de uma empresa, por isso, estamos

comprometidos com esta iniciativa, caminhando no sentido de defender a sustentabilidade da nossa economia, mais concretamente da economia local. Com esta adesão, o Executivo da Junta de Freguesia pretende reforçar a sua posição junto dos seus fornecedores (atuais e futuros) como parceiro de confiança.



Saúde em Porto Covo

O executivo da Junta de Freguesia de Porto Covo, reuniu-se com o vogal executivo da Unidade Local de Saúde do Litoral Alentejano, Dr. Pedro Ruas.

O principal tema abordado foi o facto de no período de férias do médico de família (geralmente no verão), a população ficar sem acesso aos cuidados médicos. Esta situação agrava-se porque a rede de transportes públicos é deficitária, deixando os nossos idosos numa situação muito complicada.

A ULSLA respondeu positivamente disponibilizando um médico alguns dias por semana.

Outro assunto abordado, foi o estado degradado das atuais instalações da Extensão de Saúde de Porto Covo, estando dependente do Município de Sines, a execução do projeto e a cedência, em regime de direito de superfície, o terreno para a construção das novas instalações do Polo de Saúde de Porto Covo, junto ao novo Centro de Dia.

A Junta de Freguesia de Porto Covo é responsável pelo transporte do médico de família e continuará empenhada na melhoria dos cuidados de saúde primários.



VOLUNTÁRIOS LIMPARAM PORTO COVO

Um grupo de voluntários juntou-se para *Limpar Porto Covo*, com o apoio da Junta de Freguesia que disponibilizou transporte, luvas, sacos e águas. As áreas de atuação foram a zona das falésias e as zonas rurais.

A iniciativa contou com cerca de 20 participantes que se separaram em três equipas e três zonas. No final a Junta de Freguesia recolheu todo o lixo apanhado.



ENTREGA DE BOLSA DE ESTUDO LUÍS GAIVOTO

Rotary Club de Sines entregou a *Bolsa de Estudo Luís Gaivoto*, à portocovense Margarida Rosa, estudante da Escola Secundária Poeta Alberto de Sines, como reconhecimento do seu mérito académico.



Apoios às coletividades

A pandemia veio dificultar, de forma significativa, o funcionamento das associações, pois impossibilitou a realização de eventos, que são na maior parte dos casos, uma forma de angariação de fundos das associações.

O apoio da Junta de Freguesia torna-se assim muito importante para que estas possam manter as suas atividades.

A Junta de Freguesia de Porto Covo apoia a Associação *A Gralha* com um subsídio mensal de 750 euros e ajuda ainda com as despesas de combustível.

À Associação de *Moradores do Salão Comunitário da Sonega* foi atribuído o valor de 250 euros para realização da sua tradicional Feira Anual.

A Associação *Média Jovem* foi apoiada na organização do Torneio de Futsal, que para além de fomentar a prática desportiva, motivou o convívio entre os jovens participantes. A Junta de Freguesia ofereceu ainda os toféus do torneio, águas e frutas aos participantes.

O *Clube Desportivo e Recreativo de Porto Covo* regressou às competições de futebol e por isso tem sido apoiado com a disponibilização de transporte, sempre que necessário, para as suas deslocações aos treinos e jogos.

A Junta de Freguesia apoiou ainda com a preparação e marcação do *Campo do Mar* e patrocinou os novos equipamentos de jogo.



Apoios à EB1/JI

A Junta de Freguesia de Porto Covo apoiou a Escola Básica e Jardim de Infância de Porto Covo, dentro daquilo que são as suas competências, de forma a melhorar as condições dos alunos, professores e auxiliares.

Foi colocada uma vedação em madeira no recreio, de forma a delimitar o espaço físico entre o pré-escolar e o 1º ciclo, durante a pandemia. Foram reparadas casas de banho, portas e janelas, substi-

tuída a rede do campo de jogos, adquiridos produtos de higiene e comprada uma nova fotocopiadora. Foram oferecidas tintas de várias cores para serem pintados jogos no recreio. Foi destacado um funcionário para assar castanhas nas comemorações do São Martinho, foi oferecido um espetáculo com o Palhaço Simão no dia da Criança e no Natal foram oferecidos livros, marcadores de livros e chocolates a todos os alunos.



Apoio a provas desportivas

De forma a promover a prática desportiva e trazer visitantes à nossa freguesia apoiámos a organização de duas edições do Trail da Costa Vicentina. Esta prova de atletismo percorreu os trilhos e caminhos pedestres entre a cidade de Santiago do

Cacém e a aldeia de Porto Covo. Estivemos também envolvidos na 22ª Edição do evento Raid BTT Alvalade-Porto Covo, oferecendo apoio logístico, brindes, frutas e águas à chegada da meta. Esta prova contou com 3400 participantes.



JUNTA DE FREGUESIA REIVINDICA OBRAS URGENTES PARA PORTO COVO

Porto Covo precisa urgentemente de uma Câmara Municipal mais presente, interessada e empenhada na resolução dos problemas desta freguesia. Ao longo do primeiro ano de mandato, o executivo da Junta de Freguesia de Porto Covo, tem reivindicado em sede de Assembleia Municipal e nas duas reuniões que se realizaram com a Câmara Municipal, a necessidade de se proceder, com a máxima urgência, a intervenções nas infraestruturas que consideramos fundamentais para o bom funcionamento e desenvolvimento desta freguesia, das

- quais destacamos as que consideramos prioritárias:
- o reforço do abastecimento de água;
 - aumento da capacidade da estação de tratamento de águas residuais;
 - repavimentação da estrada da Cabeça da Cabra;
 - repavimentação das ruas de Porto Covo;
 - construção de lombas nos Foros da Pouca Farinha;
 - reforço da limpeza e manutenção no Art.47 e Urbanização Quinta do Pessegueiro;
 - revisão do plano de urbanização;

- atualização dos regulamentos municipais;
- melhoria do espaço público;
- conclusão das infraestruturas do lote 220, destinado a habitação a custos controlados, obra fundamental na estratégia de fixação de população jovem.

Continuaremos a trabalhar e lutar diariamente, por uma freguesia melhor, mais limpa, mais cuidada, mais organizada, com melhores infraestruturas e voltada para as pessoas.

A Gralha merece voar mais alto

Entrevista à presidente da Instituição, Manuela Davide

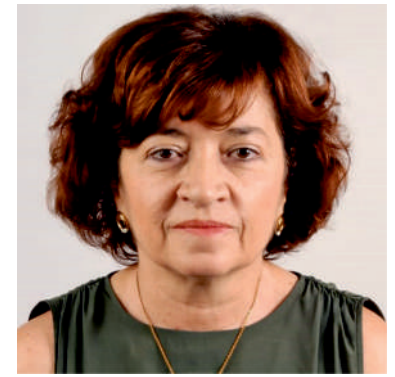

O que a motivou para integrar a lista da Associação A Gralha?

Manuela: Foi sempre um dos meus grandes objetivos fazer voluntariado assim que me reformasse. Durante muitos anos dediquei-me a outras causas mas achei que agora era o momento certo para fazer algo pelos idosos.

Sou uma mulher simples que acredita que podemos sempre tornar-nos pessoas melhores, fazendo o bem sem olhar a quem, e consequentemente transformar o mundo que nos rodeia num lugar melhor. São os momentos de dádiva e de amor ao próximo que justificam toda a nossa existência.

Numa das conversas entre amigos surgiu a ideia de nos juntarmos e fazermos uma lista para a direção d'A Gralha com o intuito de melhorar a qualidade de vida dos utentes afetos a esta instituição e foi assim que tudo começou.

Há quanto tempo está na direção e como tem sido gerir esta associação? Quais as maiores dificuldades que tem vindo a sentir?

Manuela: Sou presidente da instituição desde janeiro de 2022.

Não tem sido um caminho nada fácil e encontramos uma realidade que desconhecíamos.

Quando iniciámos o mandato deparámo-nos com as condições precárias dos contentores, onde está o nosso Centro de Dia, que representam riscos tanto para os utentes, como para as nossas funcionárias. Estas condições não são, de perto nem de longe, o que os utentes precisam e merecem acabando por condicionar tudo o resto.

Quais os seus principais objetivos para A Gralha?

Manuela: Tornar A Gralha numa instituição de excelência.

Criar condições para que as pessoas se identifiquem connosco e nos procurem.

Poder prestar mais e melhores serviços aos utentes e à população.

Que projetos ou iniciativas pretende desenvolver n'A Gralha?

Manuela: Como é do conhecimento público, temos participado e queremos continuar a participar, nos eventos culturais e desportivos da freguesia.

A médio e longo prazo, está nos nossos projetos/sonhos, a criação de um ATL, que possa apoiar tantas famílias que necessitam deste serviço, mas, ainda temos um longo caminho a percorrer a nível de instalações e recursos humanos.

A seu tempo faremos um levantamento das necessidades reais da população para que possamos criar a resposta social mais adequada.

Mas, como se costuma dizer, primeiro temos de "arrumar a casa" e só depois poderemos abraçar projetos desta evergadura.

A obra do novo edifício do Centro de Dia parece estar terminada, para quando a mudança para as novas instalações?

Manuela: Parece terminada mas ainda não está. Gostava de ter a resposta para essa questão mas não tenho.

A direção d'A Gralha reuniu-se, em julho de 2022, com os representantes do Município de Sines. Informámos sobre a situação degradada dos contentores e a dura realidade que os nossos utentes enfrentam todos os dias, alertando para a necessidade urgente de mudança para as novas instalações.

Estamos há um ano à espera que as mesmas nos sejam entregues.

Foi-nos dito pelo sr. presidente da Câmara Municipal de Sines, Nuno Mascarenhas, que a data de entrega seria durante o mês de setembro de 2022. Quando o mês de setembro terminou, contactámos novamente a Câmara Municipal a fim de reforçar a urgência, mas não obtivemos quaisquer respostas.

Com as chuvas fortes que se têm feito sentir há vários meses, houve alguns dias em que o Centro de dia teve de ficar encerrado devido a inundações e problemas de curtos circuitos.

Continuamos à espera que terminem a obra mas até ao momento não sabemos quando será.

O que espera desta mudança?

Manuela: Com esta mudança espero que A Gralha consiga "voar mais alto" e possa dar uma melhor resposta social e cultural aos nossos utentes e à população em geral.

Um espaço com mais condições permitirá a realização de outro tipo de atividades com os utentes, permitirá reunir num só espaço vários serviços e fazer outro tipo de eventos para o exterior.

Qual a relação da Gralha com a Junta de Freguesia?

Manuela: Uma ótima relação de cooperação. Podemos dizer que A Gralha e a Junta de Freguesia trabalham com o mesmo objetivo, que é prestar apoio à população, estando a associação mais direcionada para a área social.

A Junta apoia-nos em várias vertentes, sendo uma delas o apoio monetário de 750€ mensais.

